УТВЕРЖДЕН
постановлением администрации
Безводнинского сельского
поселения
от 30.12.2013 № 66

Административный регламент
«Муниципальный контроль за сохранностью автомобильных дорог местного значения в границах населенных пунктов Безводнинского сельского поселения Пижанского района»

1. Общие положения

1.1. Настоящий административный регламент по исполнению муниципальной функции «Муниципальный контроль за сохранностью автомобильных дорог местного значения в границах населенных пунктов Безводнинского сельского поселения Пижанского района» (далее – административный регламент) определяет сроки и последовательность действий (административных процедур), проводимых уполномоченными должностными лицами администрации сельского поселения (далее – муниципальные инспекторы) при осуществлении муниципального контроля за сохранностью автомобильных дорог местного значения в границах населенных пунктов Безводнинского сельского поселения Пижанского района.

1.2. Субъектами муниципального контроля являются физические, юридические лица, индивидуальные предприниматели.

1.3. Муниципальный контроль осуществляется администрацией Безводнинского сельского поселения (далее – администрация поселения).

1.4. Муниципальный контроль осуществляется в соответствии с:

- Земельным кодексом Российской Федерации;
- Федеральным законом от 06.10.2003 № 131-ФЗ «Об общих принципах организации местного самоуправления в Российской Федерации»;
- Федеральным законом от 02.05.2006 № 59-ФЗ «О порядке рассмотрения обращений граждан Российской Федерации»;
- Федеральным законом от 26.12.2008 № 294-ФЗ «О защите прав юридических лиц и индивидуальных предпринимателей при осуществлении государственного контроля (надзора) и муниципального контроля»;
- Федеральным законом от 08.11.2007 № 257-ФЗ «Об автомобильных дорогах и о дорожной деятельности в Российской Федерации и о внесении изменений в отдельные законодательные акты Российской Федерации»;
- постановлением Правительства Российской Федерации от 30.06.2010 № 489 «Об утверждении Правил подготовки органами государственного контроля (надзора) и органами муниципального контроля ежегодных планов проведения плановых проверок юридических лиц и индивидуальных предпринимателей»
- настоящим Административным регламентом.

1.5. Муниципальный контроль осуществляется в форме документальных и выездных проверок, проводимых в соответствии с утвержденными планами, а также внеплановых документарных и выездных проверок с соблюдением прав и законных интересов организаций и граждан.

1.6. Задачей муниципального контроля является обеспечение соблюдения организациями независимо от их организационно-правовых форм и форм собственности, их руководителями, должностными лицами, индивидуальными предпринимателями, а также гражданами требований, установленных муниципальными правовыми актами.

1.7. При осуществлении муниципального контроля используются сведения, содержащиеся в информационной сети, архивные материалы администрации

Безводнинского сельского поселения, иные сведения, необходимые для выполнения муниципальными инспекторами контрольных функций в установленной сфере деятельности, проводятся визуальные обследования автомобильных дорог, используемых лицами, в отношении которых осуществляется контроль, для объективного отражения нарушений в случаях, не нарушающих права лиц, в отношении которых осуществляется контроль, осуществляется фотофиксация, в случае необходимости привлекаются эксперты и экспертные организации, иные действия, предусмотренные законодательством Российской Федерации.

1.8. Администрация поселения осуществляет муниципальный контроль за соблюдением требований, установленных:

- нормативными правовыми актами Безводнинского сельского поселения, регулирующими деятельность в сфере использования автомобильных дорог местного значения;

- Правилами землепользования и застройки Безводнинского сельского поселения, утвержденными в установленном порядке;

- иными муниципальными правовыми актами по вопросам использования автомобильных дорог местного значения в пределах установленной сферы деятельности администрации поселения.

1.9. Конечными результатами проведения проверок при осуществлении муниципального контроля являются:

- выявление и принятие мер по устранению нарушений требований, установленных муниципальными правовыми актами, установление отсутствия состава правонарушений;

- исполнение нарушителями требований, установленных муниципальными правовыми актами, предписаний об устранении нарушений;

- привлечение виновных лиц к административной ответственности.

1.10. В случае выявления при осуществлении муниципального контроля нарушений требований законодательства Российской Федерации, контроль за соблюдением которых не входит в компетенцию администрации поселения, в срок не позднее пяти рабочих дней администрация поселения сообщает о выявленных нарушениях в соответствующие контрольно-надзорные или правоохранительные органы (направляет документы, свидетельствующие о нарушениях).

1.11. Юридическими фактами завершения действий при осуществлении муниципального контроля являются:

- составление акта проверки;

- выдача предписания об устранении нарушений;

- подготовка и направление материалов проверки в органы, уполномоченные составлять протоколы об административных правонарушениях;

- подготовка и направление документов в соответствующие контрольно-надзорные или правоохранительные органы в случае выявления нарушений требований законодательства в области использования автомобильных дорог Российской Федерации, контроль за соблюдением которых не входит в компетенцию администрации поселения.

1.12. При проведении проверок муниципальные инспекторы имеют право:

в соответствии со своей компетенцией запрашивать и безвозмездно получать от органов исполнительной власти, органов местного самоуправления, организаций и граждан необходимые для осуществления муниципального контроля сведения и материалы, относящиеся к предмету проверки:

- об использовании автомобильных дорог местного значения;

- о лицах, осуществляющих деятельность в сфере использования автомобильных дорог местного значения, в отношении которых проводится проверка;

- посещать при предъявлении служебного удостоверения организации, индивидуальных предпринимателей, граждан и объекты, обследовать автомобильные дороги, находящиеся в собственности, владении, пользовании и аренде для проведения проверки;

- давать обязательные для исполнения предписания по вопросам соблюдения требований, установленных муниципальными правовыми актами в сфере использования

автомобильных дорог местного значения, об устранении выявленных в ходе проверок нарушений указанных требований;

- направлять документы о проверках в соответствующие органы для возбуждения дел об административных правонарушениях с целью привлечения виновных лиц к административной ответственности;

- обращаться в органы внутренних дел и прокуратуры за содействием в предотвращении или пресечении действий, препятствующих осуществлению законной деятельности, а также в установлении лиц, виновных в нарушении требований, установленных муниципальными правовыми актами.

1.13. При проведении проверок лица, в отношении которых проводится проверка, имеют право:

- требовать от муниципальных инспекторов соблюдения требований, установленных нормативными правовыми актами Российской федерации, Кировской области, муниципальными правовыми актами Безводнинского сельского поселения, в том числе настоящего Административного регламента;

- обжаловать действия муниципальных инспекторов в порядке, установленном настоящим Административным регламентом.

2. Требования к порядку осуществления муниципального контроля

2.1. Информация об условиях и порядке проведения проверок предоставляется должностными лицами администрации поселения любым лицам:

при непосредственном обращении в администрацию поселения, расположенную по адресу:

613395 Кировская область Пижанский район д. Безводное ул.Школьная, д.8 «а»

График работы: понедельник-четверг с 8-00 до 16-00 часов, выходные дни – суббота, воскресенье.

2.1.1. Порядок информирования о проведении муниципального контроля включает в себя размещение данного Административного регламента на официальном сайте администрации Пижанского района.

по письменным обращениям, направленным в администрацию поселения;

по телефону администрации поселения: (83355) 6-91-19

2.2. При информировании об условиях и порядке проведения проверок по письменным обращениям ответ на обращение направляется по почте в адрес заявителя в течение тридцати дней со дня регистрации письменного обращения.

2.3. При информировании по телефону должностное лицо администрации поселения предоставляет информацию:

о номерах, под которыми зарегистрированы отдельные дела о проведении проверок;

о нормативных правовых актах, на основании которых администрация поселения осуществляет муниципальный контроль;

о необходимости представления дополнительных документов и сведений.

Информирование по иным вопросам осуществляется только на основании письменного обращения или устного обращения непосредственно в администрацию поселения.

2.5. Информация о процедуре осуществления муниципального контроля предоставляется на безвозмездной основе.

2.6. Проверка проводиться в сроки, указанные в распоряжении о проведении проверки. Срок проведения как документарной, так и выездной проверки не может превышать двадцать рабочих дней.

В отношении одного субъекта малого предпринимательства общий срок проведения плановой выездной проверки не может превышать пятьдесят часов для малого предприятия и пятнадцать часов для микропредприятия в год.

В случаях, установленных законодательством Российской Федерации, срок проведения плановой выездной проверки может быть продлен, но не более чем на двадцать рабочих дней, в отношении малых предприятий, микропредприятий не более чем на пятнадцать часов.

2.7. Основанием для отказа в проведении проверок является отсутствие юридических фактов, указанных в пункте 3.1 настоящего административного регламента, а также отсутствие полномочий администрации поселения в случаях нарушений обязательных требований, установленных законодательством и иными нормативными правовыми актами Российской Федерации, если проверка соблюдения таких требований не относится к компетенции администрации поселения.

2.8. Муниципальный контроль осуществляется без взимания платы.

3. Административные процедуры

3.1. При осуществлении муниципального контроля администрацией поселения выполняются следующие административные процедуры:

3.1.1. Планирование проверок деятельности юридических лиц и индивидуальных предпринимателей в сфере использования автомобильных дорог местного значения (в отношении деятельности физических лиц планирование проверок не осуществляется);

3.1.2. Издание распоряжения о проведении проверки;

3.1.3. Согласование внеплановой выездной проверки с органом прокуратуры (при проверках юридических лиц и индивидуальных предпринимателей);

3.1.4 Проведение проверки и оформление ее результатов;

3.1.5. Выдача предписаний об устранении выявленных нарушений;

3.1.6. Контроль за устранением выявленных нарушений.

Юридическими фактами, являющимися основаниями для проведения проверок соблюдения требований, установленных муниципальными правовыми актами в сфере использования автомобильных дорог местного значения, являются:

план проведения проверок деятельности юридических лиц и индивидуальных предпринимателей, подготовленный в установленном порядке;

истечение срока исполнения ранее выданного предписания об устранении выявленного нарушения требований, установленных муниципальными правовыми актами, допущенного юридическими лицами, индивидуальными предпринимателями и гражданами при осуществлении ими деятельности в сфере использования автомобильных дорог местного значения, в том числе истечение срока исполнения требований, установленных муниципальными правовыми актами, принятыми в отношении конкретных лиц (предписывающими распоряжениями, постановлениями администрации поселения);

поступление обращений и заявлений граждан, в том числе индивидуальных предпринимателей, юридических лиц информации от органов государственной власти, органов местного самоуправления, из средств массовой информации о следующих фактах:

а) возникновение угрозы причинения вреда жизни, здоровью граждан, вреда животным, растениям, окружающей среде, объектам культурного наследия (памятникам истории и культуры) народов Российской Федерации, безопасности государства, а также угрозы чрезвычайных ситуаций природного и техногенного характера;

б) причинение вреда жизни, здоровью граждан, вреда животным, растениям, окружающей среде, объектам культурного наследия (памятникам истории и культуры) народов Российской Федерации, безопасности государства, а также возникновение чрезвычайных ситуаций природного и техногенного характера;

получение от органов государственной власти, органов местного самоуправления, организаций и граждан сведений, свидетельствующих о несоблюдении гражданами, осуществляющими деятельность в сфере использования автомобильных дорог местного значения, требований, установленных муниципальными правовыми актами.

Проверка является внеплановой, если она проводится на основании юридических фактов, указанных в настоящем пункте, и не включена в ежегодный план проверок администрации поселения.

Обращения и заявления, не позволяющие установить лицо, обратившееся в администрацию поселения, не могут служить основанием для проведения внеплановой проверки.

3.2. Плановые проверки проводятся администрацией поселения на основании ежегодных планов проверок администрации поселения.

До 1 августа года, предшествующего году проведения плановых проверок, администрация поселения, подготавливает план проверок в сфере использования автодорог на следующий год.

Проект общего ежегодного плана проверок администрации поселения в срок до 1 сентября года, предшествующего году проведения плановых проверок, направляется администрацией в прокуратуру Пижанского района Кировской области для формирования ежегодного сводного плана проведения плановых проверок.

Общий ежегодный план проверок администрации поселения (далее – ежегодный план) утверждается распоряжением администрации поселения.

Основанием для включения плановой проверки в ежегодный план является истечение трех лет со дня:

- государственной регистрации юридического лица, индивидуального предпринимателя;

- окончания проведения последней плановой проверки юридического лица, индивидуального предпринимателя.

3.3. Издание распоряжения о проведении проверки.

Юридическими фактами для исполнения процедуры издания распоряжения о проведении проверки являются:

- наступление определенного этапа ежегодного плана проверок (при проверках юридических лиц и индивидуальных предпринимателей);

- наступление оснований для проведения внеплановой проверки (при проверках юридических лиц, индивидуальных предпринимателей и граждан), указанных в пункте 3.1 настоящего Административного регламента.

3.4. Проверка осуществляется на основании распоряжения администрации поселения.

Распоряжение о проведении проверки юридических лиц и индивидуальных предпринимателей подготавливается по форме, утвержденной приказом Минэкономразвития России от 30.04.2009 N 141 “О реализации положений Федерального закона “О защите прав юридических лиц и индивидуальных предпринимателей при осуществлении государственного контроля (надзора) и муниципального контроля”.

Распоряжение о проведении проверки деятельности гражданина в сфере использования автодорог подготавливается по указанной утвержденной форме по аналогии.

В распоряжении о проведении проверки указываются:

1) наименование органа муниципального контроля;

2) фамилии, имена, отчества и должности должностного лица или должностных лиц, уполномоченных на проведение проверки, а также привлекаемых к проведению проверки экспертов, представителей экспертных организаций;

3) наименование юридического лица или фамилия, имя, отчество физического лица, индивидуального предпринимателя, проверка которых проводиться, места нахождения юридических лиц (их филиалов, представительств, обособленных структурных подразделений) или места жительства физического лица. Индивидуального предпринимателя и места фактического осуществления им деятельности;

4) цели, задачи, предмет проверки и срок ее проведения;

5) правовые основания проведения проверки, в том числе подлежащие проверке обязательные требования;

6) сроки проведения и перечень мероприятий по контролю, необходимых для достижения целей и задач проведения проверки;

7) перечень административных регламентов по осуществлению муниципального контроля за сохранностью автомобильных дорог местного значения в границах населенных пунктов Безводнинского сельского поселения;

8) перечень документов, предоставление которых юридическими и физическими лицами, индивидуальными предпринимателями необходимо для достижения целей и задач проведения проверки;

9) даты начала и окончания проведения проверки.

3.5. Внеплановая выездная проверка юридических лиц, индивидуальных предпринимателей, проводимая по основаниям, предусмотренным подпунктами “а”, “б” пункта 2 части 2 статьи 10 Федерального закона от 26 декабря 2008 г. N 294-ФЗ “О защите прав юридических лиц и индивидуальных предпринимателей при осуществлении государственного контроля (надзора) и муниципального контроля”, может быть проведена только после согласования с органом прокуратуры по месту осуществления деятельности таких юридических лиц, индивидуальных предпринимателей:

3.5.1. В день подписания распоряжения администрации поселения о проведении внеплановой выездной проверки юридических лиц, индивидуальных предпринимателей в целях согласования ее проведения специалист представляет в прокуратуру Пижанского района Кировской области по месту осуществления деятельности субъектов малого или среднего предпринимательства заявление о согласовании проведения внеплановой выездной проверки. К этому заявлению прилагаются копия распоряжения о проведении внеплановой выездной проверки и документы, которые содержат сведения, послужившие основанием ее проведения;

3.5.2. Заявление о согласовании с прокуратурой Пижанского района Кировской области проведения внеплановой выездной проверки подготавливается по форме, утвержденной приказом Минэкономразвития России от 30.04.2009 № 141 “О реализации положений Федерального закона “О защите прав юридических лиц и индивидуальных предпринимателей при осуществлении государственного контроля (надзора) и муниципального контроля”;

3.5.3 Основанием для проведения внеплановой проверки является:

1) истечение срока исполнения юридическим лицом, индивидуальным предпринимателем, физическим лицом ранее выданного предписания об устранении выявленного нарушения обязательных требований и (или) требований, установленных муниципальными правовыми актами;

2) поступление в администрацию обращений и заявлений граждан, в том числе индивидуальных предпринимателей, юридических лиц, информации от органов государственной власти, из средств массовой информации о следующих фактах:

а) возникновение угрозы причинения вреда жизни, здоровью граждан, вреда животным, растениям, окружающей среде, объектам культурного наследия (памятникам истории и культуры) народов Российской Федерации, безопасности государства, а также угрозы чрезвычайных ситуаций природного и техногенного характера;

б) причинение вреда жизни, здоровью граждан, вреда животным, растениям, окружающей среде, объектам культурного наследия (памятникам истории и культуры) народов Российской Федерации, безопасности государства, а также возникновение чрезвычайных ситуаций природного и техногенного характера;

в) нарушение прав потребителей (в случае обращения граждан, права которых нарушены);

3) требование прокурора о проведении внеплановой проверки в рамках надзора за исполнением законов по поступившим в органы прокуратуры материалам и обращениям

3.5.4. Если основанием для проведения внеплановой выездной проверки является причинение вреда жизни, здоровью граждан, вреда животным, растениям, окружающей среде, объектам культурного наследия (памятникам истории и культуры) народов Российской Федерации, безопасности государства, возникновение чрезвычайных ситуаций природного и техногенного характера или обнаружение нарушений обязательных требований, установленных муниципальными правовыми актами, в момент совершения таких нарушений, в связи с необходимостью принятия неотложных мер администрация поселения вправе приступить к проведению внеплановой выездной проверки незамедлительно.

При этом извещение администрацией поселения прокуратуры Пижанского района Кировской области о проведении мероприятий по контролю осуществляется посредством направления документов в прокуратуру Пижанского района Кировской области в течение двадцати четырех часов. В этом случае прокурор или его заместитель принимает решение о

согласовании проведения внеплановой выездной проверки в день поступления соответствующих документов.

3.5[1] Выездная проверка проводится в случае, если при документарной проверке не представляется возможным:

1) удостовериться в полноте и достоверности сведений, содержащихся в уведомлении о начале осуществления отдельных видов предпринимательской деятельности и иных имеющихся в распоряжении администрации документах юридического лица, индивидуального предпринимателя физического лица;

2) оценить соответствие деятельности юридического лица, индивидуального предпринимателя обязательным требованиям, или требованиям, установленным муниципальными правовыми актами, без проведения соответствующего мероприятия по контролю

3.6. Проведение проверки осуществляется должностным лицом или должностными лицами администрации поселения, указанными в распоряжении о проведении проверки:

3.6.1. Проверки в отношении юридических лиц и индивидуальных предпринимателей осуществляются с соблюдением требований Федерального закона от 26.12.2008 № 294-ФЗ “О защите прав юридических лиц и индивидуальных предпринимателей при осуществлении государственного контроля (надзора) и муниципального контроля”;

3.6.2. Проверки в отношении граждан осуществляются с соблюдением требований Кодекса Российской Федерации об административных правонарушениях;

3.6.3. Проверка проводится в сроки, указанные в распоряжении о проведении проверки. Срок проведения проверки не может превышать двадцать рабочих дней. В отношении одного субъекта малого предпринимательства общий срок проведения плановой выездной проверки не может превышать пятьдесят часов для малого предприятия и пятнадцать часов для микропредприятия в год. В случаях, установленных законодательством Российской Федерации, срок проведения плановой выездной проверки может быть продлен, но не более чем на двадцать рабочих дней, в отношении малых предприятий, микропредприятий не более чем на пятнадцать часов;

3.6.4. О проведении плановой проверки юридическое лицо, индивидуальный предприниматель, физическое лицо уведомляются не позднее чем в течение трех рабочих дней до начала ее проведения посредством направления копии распоряжения о начале проведения плановой проверки заказным почтовым отправлением с уведомлением о вручении или иным доступным способом.

О проведении внеплановой выездной проверки, не требующей согласования с органами прокуратуры (проверка исполнения предписания, в том числе предписывающего распоряжения, постановления главы Безводнинского сельского поселения, принятого в отношении конкретного лица и содержащего сроки исполнения требований), юридическое и физическое лица, индивидуальный предприниматель уведомляются администрацией поселения не менее чем за двадцать четыре часа до начала ее проведения любым доступным способом.

О проведении внеплановой выездной проверки, требующей согласования с прокуратурой Пижанского района Кировской области, проводимой по обращениям, указывающим на возможность причинения вреда жизни, здоровью граждан, вреда животным, растениям, окружающей среде, объектам культурного наследия (памятникам истории и культуры) народов Российской Федерации, безопасности государства, юридическое и физическое лица, индивидуальный предприниматель уведомляются администрацией поселения не позднее чем в течение трех рабочих дней до начала ее проведения посредством направления копии распоряжения о начале проведения внеплановой проверки заказным почтовым отправлением с уведомлением о вручении или иным доступным способом;

3.6.5. Если в результате деятельности физического лица, юридического лица, индивидуального предпринимателя причинен или причиняется вред жизни, здоровью граждан, вред животным, растениям, окружающей среде, объектам культурного наследия (памятникам истории и культуры) народов Российской Федерации, безопасности

государства, а также возникли или могут возникнуть чрезвычайные ситуации природного и техногенного характера, предварительное уведомление юридических и физических лиц, индивидуальных предпринимателей о начале проведения внеплановой выездной проверки не требуется;

3.6.6. В случае проведения внеплановой выездной проверки членов саморегулируемой организации администрация поселения обязана уведомить саморегулируемую организацию о проведении внеплановой выездной проверки в целях обеспечения возможности участия или присутствия ее представителя при проведении внеплановой выездной проверки;

3.6.7. Заверенная оттиском печати администрации поселения копия распоряжения о проведении проверки вручается под роспись муниципальным инспектором руководителю или иному должностному лицу юридического лица, либо индивидуальному предпринимателю, либо гражданину одновременно с предъявлением служебного удостоверения.

По требованию подлежащих проверке лиц муниципальные инспекторы обязаны представить информацию об органе, уполномоченном осуществлять муниципальный контроль, в целях подтверждения своих полномочий;

3.6.8. По результатам проведенной проверки юридического лица и индивидуального предпринимателя составляется акт по форме, утвержденной приказом Минэкономразвития России от 30.04.2009 № 141 «О реализации положений Федерального закона «О защите прав юридических лиц и индивидуальных предпринимателей при осуществлении государственного контроля (надзора) и муниципального контроля».

Акт по результатам проведения проверки деятельности гражданина при пользовании автомобильными дорогами местного значения в границах населенных пунктов поселения подготавливается по указанной утвержденной форме по аналогии;

3.6.9. В акте указываются:

- дата, время и место составления акта проверки;
- наименование органа, проводящего проверку;
- дата и номер распоряжения, на основании которого проведена проверка;
- дата и номер согласования с органом прокуратуры (при его необходимости);
- фамилия, имя, отчество и должность муниципального инспектора, проводившего проверку;
- наименование проверяемого юридического лица или фамилия, имя, отчество индивидуального предпринимателя; фамилия, имя, отчество физического лица, а также фамилия, имя, отчество и должность руководителя, иного должностного лица или уполномоченного представителя юридического лица, физического лица, индивидуального предпринимателя, присутствовавших при проведении проверки;
- дата, время, продолжительность и место проведения проверки;
- сведения о результатах проверки, в том числе о выявленных нарушениях обязательных требований, установленных нормативными правовыми актами, об их характере, о лицах, допустивших указанные нарушения;
- сведения об ознакомлении или об отказе в ознакомлении с актом проверки руководителя, иного должностного лица или уполномоченного представителя юридического лица, индивидуального предпринимателя, его уполномоченного представителя, физического лица, его уполномоченного представителя, присутствовавших при проведении проверки, о наличии их подписей или об отказе от совершения подписи, а также сведения о внесении в журнал учета проверок записи о проведенной проверке либо о невозможности внесения такой записи в связи с отсутствием у юридического лица, индивидуального предпринимателя указанного журнала;
- подписи должностного лица или должностных лиц, проводивших проверку;

3.6.10. К акту проверки прилагаются протоколы или заключения проведенных исследований, испытаний и экспертиз, объяснения лиц, на которых возлагается ответственность за совершение нарушений, предписания об устранении выявленных нарушений и иные связанные с результатами проверки документы или их копии;

3.6.11. Акт проверки оформляется непосредственно после ее завершения в двух экземплярах. Один экземпляр акта проверки с копиями приложений вручается руководителю, иному должностному лицу или уполномоченному представителю юридического лица, индивидуальному предпринимателю, его уполномоченному представителю, физическому лицу, его уполномоченному представителю под расписку об ознакомлении либо об отказе в ознакомлении с актом проверки;

3.6.12. В случае отсутствия руководителя, иного должностного лица или уполномоченного представителя юридического лица, индивидуального предпринимателя, его уполномоченного представителя, физического лица, его уполномоченного представителя (при наличии документов о надлежащем уведомлении), а также в случае отказа лица, в отношении которого проводилась проверка, дать расписку об ознакомлении либо об отказе в ознакомлении с актом проверки, акт направляется заказным почтовым отправлением с уведомлением о вручении, которое приобщается вместе с экземпляром акта к материалам проверки;

3.6.13. В случае непредставления юридическими лицами, индивидуальными предпринимателями и гражданами, их уполномоченными представителями, в отношении которых проводится выездная проверка, возможности муниципальному инспектору, проводящим выездную проверку, ознакомиться с документами, связанными с целями, задачами и предметом выездной проверки (если выездной проверке не предшествовало проведение документарной проверки), а также не обеспечения доступа проводящих выездную проверку должностных лиц и участвующих в выездной проверке экспертов, представителей экспертных организаций на территорию, в используемые юридическими лицами, индивидуальными предпринимателями и гражданами при осуществлении ими деятельности здания, строения, сооружения, помещения, к используемому оборудованию, подобным объектам, должностные лица органа муниципального контроля составляют акт в произвольной форме о неповиновении законному распоряжению должностного лица органа, осуществляющего муниципальный контроль.

Указанный акт, приказ о проверке, документ, подтверждающий надлежащее уведомление о проверке, иные документы направляются в орган, уполномоченный составлять протокол об административном правонарушении для привлечения нарушителя к административной ответственности.

3.7. В случае выявления при проведении проверки нарушений юридическим и физическим лицами, индивидуальным предпринимателем, в отношении которого проводилась проверка, требований, установленных муниципальными правовыми актами, должностные лица администрации поселения, проводившие проверку, обязаны выдать предписание об устранении выявленных нарушений с установлением обоснованных сроков их устранения:

3.7.1. Предписание об устранении выявленных нарушений должно содержать перечень выявленных нарушений и сроки их устранения, с указанием нормативных правовых актов, требования которых нарушены;

3.7.2. Предписание подписывается главой поселения;

3.7.3. Форма предписания приведена в Приложении к данному регламенту (Приложение 2, 3);

3.7.4. Предписание вручается физическому лицу, законному представителю юридического лица или индивидуальному предпринимателю под расписку. В случае отказа от получения предписания об устранении выявленных нарушений, а также в случае отказа проверяемого лица дать расписку о получении указанного предписания, предписание об устранении выявленных нарушений направляется не позднее трех рабочих дней со дня его регистрации проверяемому лицу заказным почтовым отправлением с уведомлением о вручении, которое приобщается к материалам проверки.

3.8. Контроль за исполнением требований, установленных муниципальными правовыми актами, принятыми в отношении конкретных лиц, содержащими срок исполнения (предписывающими распоряжениями и постановлениями администрации поселения),

осуществляется в порядке контроля за исполнением ранее выданных предписаний об устранении нарушений:

3.8.1. В течение пятнадцати дней с момента истечения срока устранения нарушения требований, установленных муниципальными правовыми актами, указанного в предписании об устранении нарушения или в соответствующем предписывающем распоряжении, постановлении администрации поселения, проводится проверка устранения ранее выявленного нарушения – исполнения предписания;

3.8.2. В случае невозможности устранения нарушения в установленный срок нарушитель заблаговременно направляет в администрацию поселения ходатайство с просьбой о продлении срока устранения нарушения. К ходатайству прилагаются документы, подтверждающие принятие нарушителем исчерпывающих мер для устранения нарушения в установленный срок.

Лицо, выдавшее предписание об устранении нарушения, рассматривает поступившее ходатайство и выносит решение о продлении срока устранения нарушения или об отклонении ходатайства и оставлении срока устранения нарушения без изменения;

3.8.3. В случае невозможности исполнения в установленный срок требований соответствующего предписывающего распоряжения, постановления администрации поселения указанное ходатайство направляется в администрацию поселения.

По результатам рассмотрения ходатайства администрацией поселения в установленном порядке вносятся изменения в указанное распоряжение, постановление администрации поселения либо ходатайство отклоняется и срок исполнения требований остается без изменения;

3.8.4. При устранении допущенного нарушения составляется акт проверки соблюдения требований, установленных муниципальными правовыми актами, с приложением документов, подтверждающих устранение нарушения;

3.8.5. В случае неустранения нарушений акт проверки и иные материалы проверки направляются в орган, уполномоченный составлять протокол об административном правонарушении и юристу администрации Пижанского для обращения в суд в целях устранения правонарушения.

3.9. Документарная проверка

3.9.1. Основанием для начала административной процедуры является распоряжение администрации о проведении документарной проверки.

3.9.2. Предметом документарной проверки являются сведения, содержащиеся в документах физического лица, юридического лица, индивидуального предпринимателя, устанавливающих их организационно-правовую форму, права и обязанности, документы, используемые при осуществлении их деятельности и связанные с исполнением ими требований и требований, установленных муниципальными правовыми актами, исполнением предписаний и постановлений органов муниципального контроля.

3.9.3. Организация документарной проверки проводится по месту нахождения администрации.

3.9.4. В процессе проведения документарной проверки должностное лицо администрации, уполномоченное на осуществление муниципального контроля в первую очередь рассматривает документы юридического лица, индивидуального предпринимателя, имеющиеся в распоряжении администрации.

3.9.5. В случае если достоверность сведений, содержащихся в документах, имеющихся в распоряжении администрации, вызывает обоснованные сомнения либо эти сведения не позволяют оценить исполнение физическим лицом, юридическим лицом, индивидуальным предпринимателем требований об устранении нарушения законодательства, администрация направляет в адрес физического лица, юридического лица, индивидуального предпринимателя мотивированный запрос с требованием представить иные необходимые для рассмотрения в ходе проведения документарной проверки документы. К запросу прилагается заверенная печатью копия распоряжения администрации, о проведении документарной проверки.

3.9.6. В течение десяти рабочих дней со дня получения мотивированного запроса физическое лицо, юридическое лицо, индивидуальный предприниматель обязаны направить в администрацию указанные в запросе документы.

3.9.7. Указанные в запросе документы представляются в виде копий, заверенных печатью (при ее наличии) и соответственно подписью индивидуального предпринимателя, его уполномоченного представителя, руководителя, иного должностного лица юридического лица. Юридическое лицо, индивидуальный предприниматель вправе представить указанные в запросе документы в форме электронных документов в порядке, определяемом Правительством Российской Федерации.

3.9.8. Не допускается требовать нотариального удостоверения копий документов, представляемых в администрацию, если иное не предусмотрено законодательством Российской Федерации.

3.9.9. В случае, если в ходе документарной проверки выявлены ошибки и (или) противоречия в представленных физическим лицом, юридическим лицом, индивидуальным предпринимателем документах либо несоответствие сведений, содержащихся в этих документах, сведениям, содержащимся в имеющихся у администрации документах и (или) полученным в ходе осуществления муниципального контроля, информация об этом направляется физическому лицу, юридическому лицу, индивидуальному предпринимателю с требованием представить в течение десяти рабочих дней необходимые пояснения в письменной форме.

3.9.10. Физическое лицо, юридическое лицо, индивидуальный предприниматель, представляющие в администрацию пояснения относительно выявленных ошибок и (или) противоречий в представленных документах, вправе представить дополнительно в администрацию документы, подтверждающие достоверность ранее представленных документов.

3.9.11. Должностное лицо администрации, уполномоченное на осуществление муниципального контроля, которое проводит документарную проверку, обязано рассмотреть представленные физическим лицом, руководителем или иным должностным лицом юридического лица, индивидуальным предпринимателем, его уполномоченным представителем пояснения и документы, подтверждающие достоверность ранее представленных документов. В случае, если после рассмотрения представленных пояснений и документов либо при отсутствии пояснений администрация установит признаки нарушения требований (неисполнения предписания об устранении нарушения действующего законодательства), должностное лицо вправе провести выездную проверку.

3.9.12. При проведении документарной проверки администрация не вправе требовать у физического лица, юридического лица, индивидуального предпринимателя сведения и документы, не относящиеся к предмету документарной проверки, а также сведения и документы, которые могут быть получены администрацией от органов государственного надзора, органов муниципального контроля.

3.10. Блок-схемы последовательности действий при исполнении муниципальной функции приведены в приложениях № 3 к настоящему Регламенту.

4. Порядок и формы контроля за осуществлением муниципального контроля

4.1. Глава поселения организует и осуществляет текущий контроль за полнотой и качеством осуществления муниципального контроля.

Текущий контроль за полнотой и качеством осуществления муниципального контроля включает в себя проведение проверок, выявление и устранение нарушений прав заявителей, рассмотрение жалоб на действия (бездействие) должностных лиц администрации поселения при осуществлении муниципального контроля, принятие решений и подготовку ответов на обращения заявителей.

4.2. Формами контроля за соблюдением исполнения административных процедур муниципального контроля являются:

- проводимые в установленном порядке проверки ведения делопроизводства;

- проведение в установленном порядке контрольных проверок.

4.3. При проведении проверки могут рассматриваться все вопросы, связанные с осуществлением муниципального контроля (комплексные проверки), или по конкретному обращению заявителя.

Проверки полноты и качества исполнения административных процедур муниципального контроля осуществляются на основании соответствующего муниципального правового акта.

4.4. В целях осуществления контроля за совершением действий при осуществлении муниципального контроля и принятии решений Главе поселения представляются справки-отчеты о результатах осуществления муниципального контроля.

4.5. Оперативный контроль за соблюдением последовательности действий, определенных административными процедурами по осуществлению муниципального контроля, и принятием решений специалистами осуществляется должностными лицами органа местного самоуправления, ответственными за организацию работы по осуществлению муниципального контроля.

4.6. Перечень должностных лиц, осуществляющих муниципальный контроль, и периодичность осуществления муниципального контроля устанавливается муниципальными правовыми актами администрации поселения.

4.7. По результатам проведенных проверок в случае выявления нарушений прав заявителей виновные лица привлекаются к ответственности в соответствии с законодательством Российской Федерации.

5. Порядок обжалования действий (бездействия) и решений, осуществляемых (принимаемых) в ходе проведения проверок

5.1. Действия (бездействие) должностных лиц (специалистов) администрации поселения, решения, принятые ими в ходе исполнения настоящего Административного регламента, обжалуются в досудебном (внесудебном) и судебном порядке.

5.2. В досудебном (внесудебном) порядке могут обжаловаться действия (бездействие) и решения должностных лиц (специалистов) администрации поселения – Главе поселения:

5.3. Основанием для начала досудебного (внесудебного) обжалования является поступление в администрацию поселения жалобы, поступившей лично от заявителя (представителя заявителя), направленной в виде почтового отправления или по электронной почте.

5.4. Срок рассмотрения жалобы не должен превышать пятнадцати дней с момента ее регистрации.

5.5. Жалоба заявителя – физического лица должна содержать следующую информацию:

фамилию, имя, отчество гражданина, которым подается сообщение, его место жительства или пребывания;

должность, фамилию, имя и отчество специалиста (при наличии информации), действия (бездействие) которого нарушает права и законные интересы заявителя;

суть нарушения прав и законных интересов, противоправного действия (бездействия);

сведения о способе информирования заявителя о принятых мерах по результатам рассмотрения его сообщения.

5.6. Жалоба заявителя – юридического лица должна содержать следующую информацию:

наименование юридического лица, которым подается жалоба, адрес его места нахождения;

должность, фамилию, имя и отчество специалиста (при наличии информации), действия (бездействие) которого обжалуются;

суть нарушения прав и законных интересов, противоправного действия (бездействия);

сведения о способе информирования юридического лица о принятых мерах по результатам рассмотрения его жалобы.

5.7. По результатам рассмотрения жалобы принимается решение об удовлетворении требований заявителя либо об отказе в их удовлетворении.

Письменный ответ, содержащий результаты рассмотрения жалобы, направляется заявителю.

Если в письменной жалобе не указана фамилия заявителя, направившего жалобу, и почтовый адрес, по которому должен быть направлен ответ, ответ на жалобу не дается.

Если текст жалобы не поддается прочтению, ответ на жалобу не дается, о чем сообщается заявителю, направившему жалобу, в письменном виде, если его почтовый адрес поддается прочтению.

Если в жалобе содержится вопрос, на который заявителю неоднократно давались письменные ответы по существу в связи с ранее направляемыми жалобами и при этом в жалобе не приводятся новые доводы или обстоятельства, Глава поселения вправе принять решение о безосновательности очередного обращения и прекращении переписки с заявителем по данному вопросу при условии, что указанная жалоба и ранее направляемые жалобы рассматривались в комитете. О данном решении уведомляется заявитель, ынаправивший жалобу, в письменном виде.

5.8. При получении жалобы, в которой содержатся нецензурные либо оскорбительные выражения, угрозы жизни, здоровью и имуществу должностного лица, а также членов его семьи, жалоба может быть оставлена без ответа по существу поставленных в ней вопросов и сообщить гражданину, направившему жалобу, о недопустимости злоупотребления правом.

5.9. Споры, связанные с действиями (бездействиями) должностных лиц и решениями администрации поселения, осуществляемыми (принимаемыми) в ходе проведения проверок, разрешаются в судебном порядке в соответствии с законодательством Российской Федерации. Обжалование производится в сроки, по правилам подведомственности и подсудности, установленными процессуальным законодательством Российской Федерации.

Приложение 1
к административному регламенту
«Муниципальный контроль за сохранностью автомобильных дорог местного значения в границах населенных пунктов Безводнинского сельского поселения Пижанского района»

ФОРМА
предписания о приостановке работ, связанных с пользованием автомобильными дорогами местного значения Безводнинского сельского поселения

АДМИНИСТРАЦИЯ БЕЗВОДНИНСКОГО СЕЛЬСКОГО ПОСЕЛЕНИЯ
ПИЖАНСКОГО МУНИЦИПАЛЬНОГО РАЙОНА

ПРЕДПИСАНИЕ

О приостановке работ, связанных с пользованием автомобильными дорогами местного значения № _____

_____ _____ 20___ г. _____

На основании Акта проверки пользователя автомобильных дорог местного значения Безводнинского сельского поселения:
№_____
от _____
Я, _____
_____
_____
(фамилия, имя, отчество, должность должностного лица)

ПРЕДПИСЫВАЮ ПРИОСТАНОВИТЬ РАБОТЫ, СВЯЗАННЫЕ С ПОЛЬЗОВАНИЕМ АВТОМОБИЛЬНЫХ ДОРОГ МЕСТНОГО ЗНАЧЕНИЯ БЕЗВОДНИНСКОГО СЕЛЬСКОГО ПОСЕЛЕНИЯ
_____
_____
_____
(наименование пользователя автомобильных дорог местного значения Безводнинского сельского поселения)
_____
_____
(наименование участка автомобильной дороги местного значения _____поселения)

Подпись лица, выдавшего предписание: _____
(подпись)

Предписание получено:
_____
(фамилия, имя, отчество, должность уполномоченного представителя пользователя автомобильных дорог местного значения Безводнинского сельского поселения)

_____ _____ 20___ г. _____
(подпись)

Приложение 2
к административному регламенту
«Муниципальный контроль за сохранностью автомобильных дорог местного значения в границах населенных пунктов Безводнинского сельского поселения Пижанского района»

ФОРМА
предписания об устранении выявленных нарушений при пользовании автомобильными дорогами местного значения Безводнинского сельского поселения

АДМИНИСТРАЦИЯ БЕЗВОДНИНСКОГО СЕЛЬСКОГО ПОСЕЛЕНИЯ
ПИЖАНСКОГО МУНИЦИПАЛЬНОГО РАЙОНА

ПРЕДПИСАНИЕ

Об устранении выявленных нарушений при пользовании автомобильными дорогами местного значения Безводнинского сельского поселения

____ _____ ____ 20___ г. № _____

На основании Акта проверки пользователя автомобильных дорог местного значения Безводнинского сельского поселения:
№ _____
от _____
Я, _____
_____
_____
(фамилия, имя, отчество, должность должностного лица)

ПРЕДПИСЫВАЮ:
_____
_____
_____
(наименование пользователя автомобильных дорог местного значения _____ поселения)

№ п/п	Содержание предписания	Срок исполнения	Основания для вынесения предписания

Пользователь автомобильных дорог местного значения Безводнинского сельского поселения обязан проинформировать об исполнении соответствующих пунктов настоящего предписания администрацию поселения, должностное лицо которой выдало предписание, в течение 7 дней с даты истечения срока их исполнения.
Подпись лица, выдавшего предписание: _____
(подпись)

Предписание получено:

_____

(фамилия, имя, отчество, должность уполномоченного представителя пользователя автомобильных дорог местного значения _____ поселения)

_____ _____ 20___ г. _____

(подпись)

Приложение № 3
к административному регламенту

Блок - схема
исполнения муниципальной функции

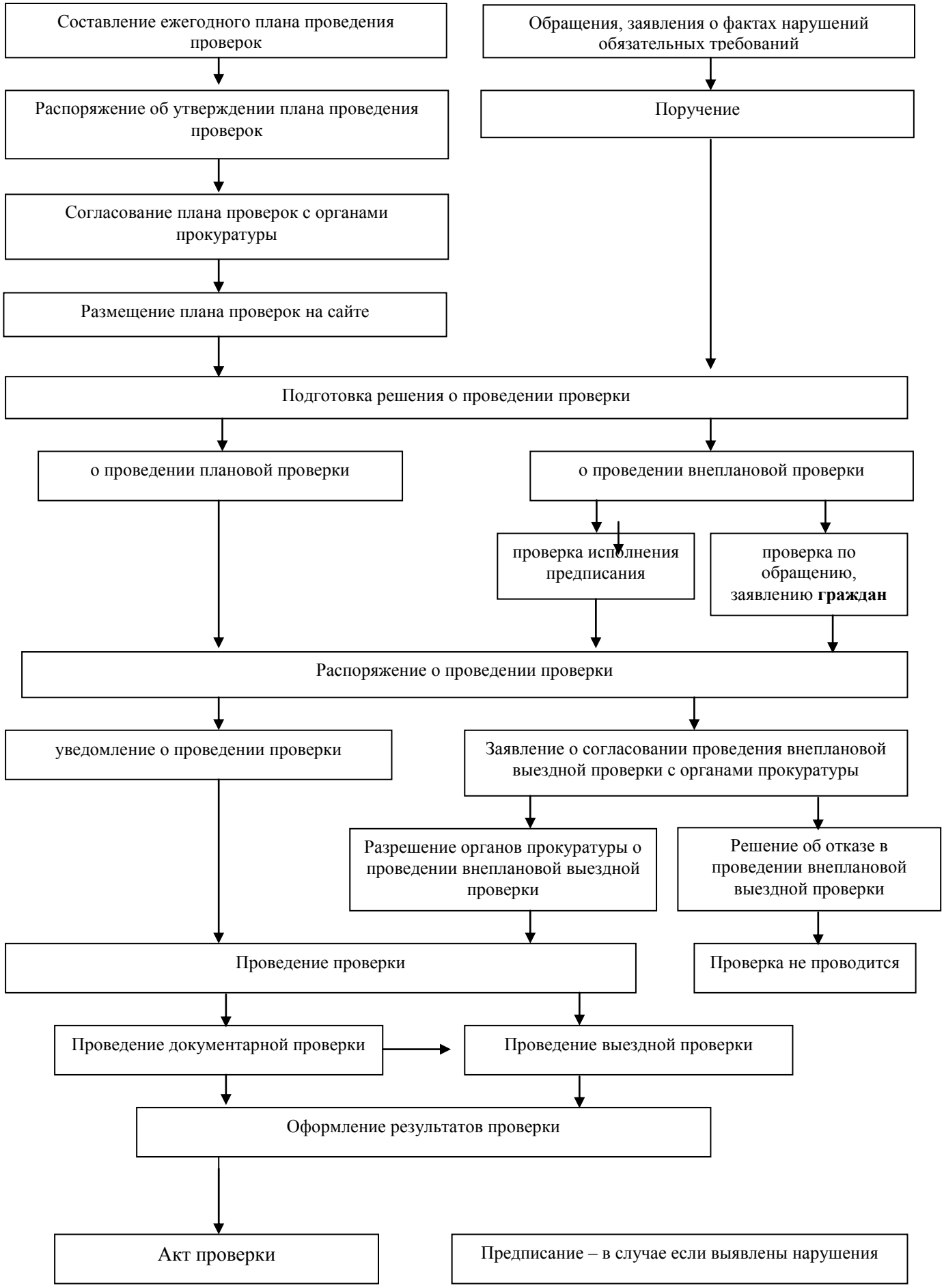

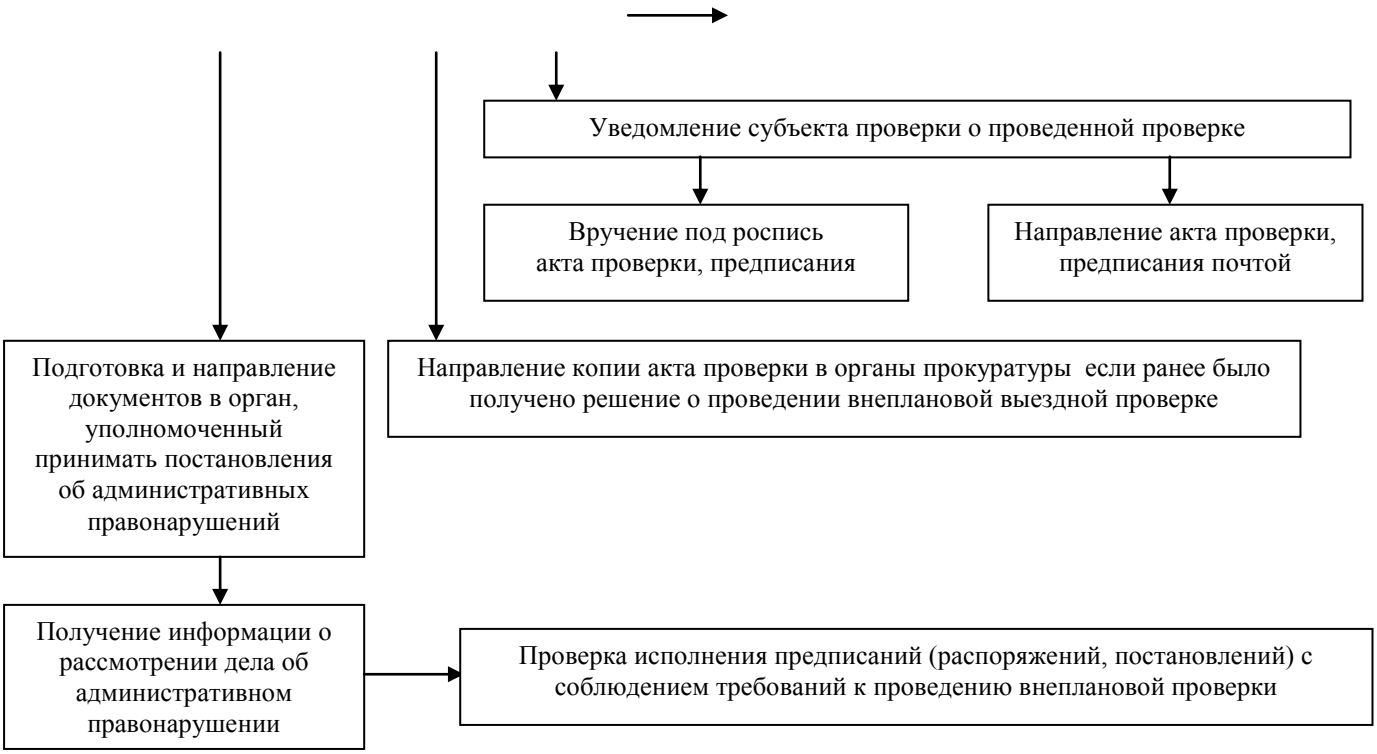
Уведомление субъекта проверки о проведенной проверке
Вручение под роспись акта проверки, предписания
Направление акта проверки, предписания почтой
Подготовка и направление документов в орган, уполномоченный принимать постановления об административных правонарушений
Направление копии акта проверки в органы прокуратуры если ранее было получено решение о проведении внеплановой выездной проверке
Получение информации о рассмотрении дела об административном правонарушении
Проверка исполнения предписаний (распоряжений, постановлений) с соблюдением требований к проведению внеплановой проверки